

**RELATÓRIO DE GOVERNANÇA CORPORATIVA
JANEIRO-DEZEMBRO 2023**



SUMÁRIO

Apresentação.....	3
Administração e Funcionamento.....	4
Pró-Gestão Nível 1.....	9
Dados dos segurados receitas e despesas.....	10
Evolução da Situação Atuarial	13
Gestão de Investimentos	19
Publicação das atividades dos órgãos colegiados	20
Atividades institucionais	24
Canais de Atendimento	27



APRESENTAÇÃO

O Instituto de Previdência Social dos Servidores Públicos do Município de São Bento do Sul – IPRESBS, criado em 01 de outubro de 1997 através da Lei Municipal nº 084 e regido pela Lei Municipal nº 1718, de 24 de novembro de 2006, é uma entidade autárquica, de personalidade jurídica de direito público interno, com autonomia financeira e administrativa, veio em substituição ao FAPES – Fundo de Aposentadoria e Pensões dos Servidores Públicos, para custear os benefícios relativos à previdência social dos servidores públicos e seus dependentes da administração direta, autárquica e fundacional do município de São Bento do Sul.

Nossa Missão

Garantir os benefícios previdenciários para os segurados e dependentes, através de uma gestão eficiente, sempre pautados na ética e no respeito às leis.

Nossa Visão

Tornar-se referência no segmento de Regimes Próprios de Previdência Social, sendo reconhecido como RPPS modelo.

Nossos Valores

Ética
Respeito às Leis
Eficiência
Equilíbrio atuarial
Transparência
Respeito às pessoas



ADMINISTRAÇÃO E FUNCIONAMENTO

A administração do IPRESBS se dá de forma colegiada, sendo composta pela Diretoria Executiva, Conselho Deliberativo e Conselho Fiscal.

Já o Comitê de investimentos tem como atribuição validar os investimentos dos recursos do IPRESBS para garantir sempre a melhor rentabilidade.

Diretoria Executiva: Órgão com funções gerenciais, composto pelo Diretor-Presidente, Diretor Financeiro e Diretor Previdenciário (indicados pelo Prefeito).

Conselho Deliberativo

Presidido pelo membro mais votado entre os conselheiros, se reúne a cada 2 meses, e através de votação delibera sobre as ações do IPRESBS. É composto de 7 membros sendo:

- O Diretor-Presidente do IPRESBS
- 2 servidores ativos indicados pelo Prefeito.
- 1 servidor inativo indicado pelo Prefeito.
- 2 servidores ativos eleitos pelos servidores
- 1 servidor inativo eleito pelos servidores.

Conselho Fiscal

Órgão auxiliar que fiscaliza as ações das diretorias do IPRESBS, sendo composto por 5 membros:

- 1 servidor ativo e 1 inativo, indicados pelo Prefeito
- 1 servidor ativo e 1 inativo, eleitos pelos servidores
- 1 representante do Sindicato dos Servidores Públicos de São Bento do Sul

Comitê de Investimentos

Composto por 5 membros, sendo:

- Diretor-Presidente do IPRESBS
- Diretor Financeiro

- 1 membro do Conselho Deliberativo indicado pelo próprio conselho
- 1 membro do Conselho Fiscal indicado pelo próprio conselho
- 1 representante do Sindicato dos Servidores Públicos de São Bento do Sul

ORGANOGRAMA IPRESBS

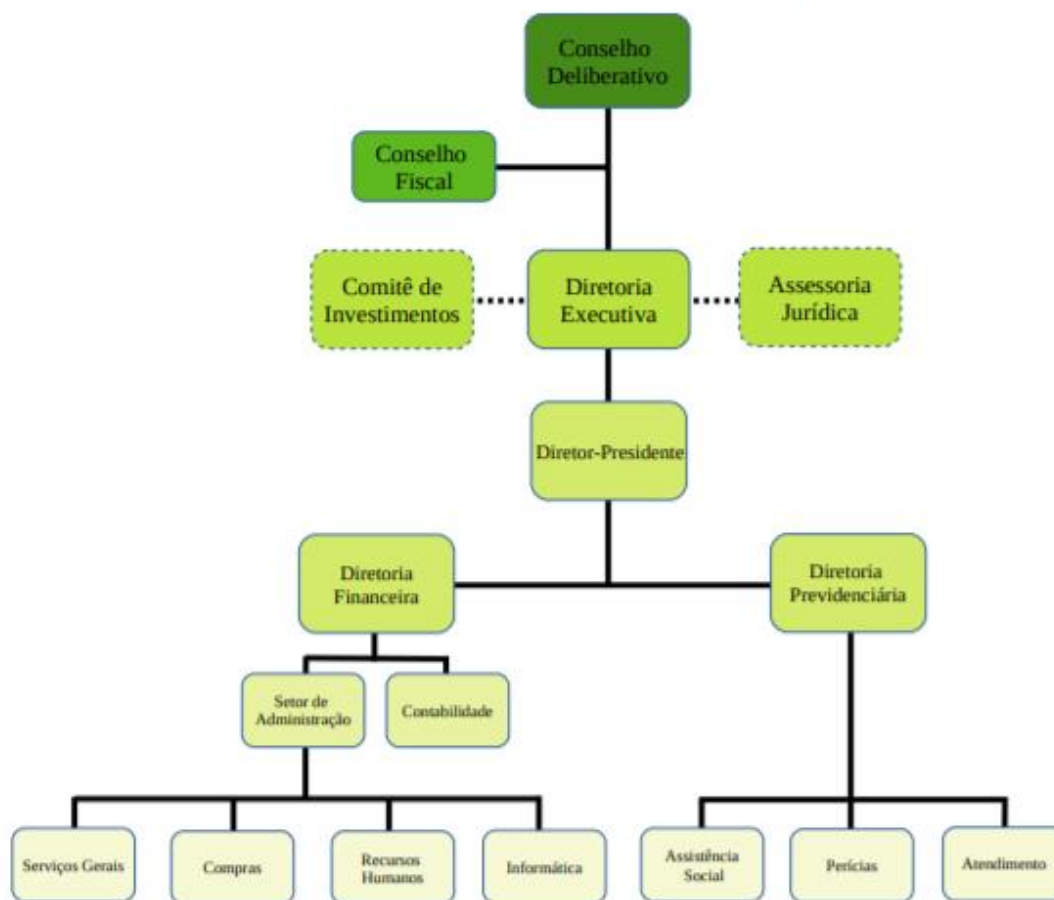

————— Linha hierárquica
..... Assessoria



Composição atual da Diretoria, Conselhos e do quadro de servidores

Diretoria Executiva

Diretor-Presidente: Clifford Jelinsky

Diretora Financeira: Lucilene Zélia dos Santos Haidar Barbosa

Diretora Previdenciária: Roberta Linzmeier

Membros do Conselho Deliberativo

Mandato de 03 (três) anos, compreendendo o período de 1º de janeiro de 2022 a 31 de dezembro de 2024.

Presidente: Marco Rodrigo Redlich; Secretário: Ivan Carlos Klein;

Composição:

I – Diretor Presidente do Instituto de Previdência Social dos Servidores Públicos do Município de São Bento do Sul: Clifford Jelinsky;

II - Representantes dos Servidores Ativos Municipais eleitos:

- a) Iracema Bayer Rosá – titular e Gerson Pacheco – suplente;
- b) Marco Rodrigo Redlich- titular e José Tadeu de Santana Junior – suplente;

III - Representantes dos Servidores Ativos Municipais indicados pelo Poder Executivo:

- a) Ivan Carlos Klein – titular e Juliana Hammes suplente;
- b) Inês Marilda Rossetto Wagner – titular e Keli Cristina Eichendorf Morante – suplente;

IV - Representantes dos Servidores Inativos Municipais eleitos:

- a) Roseli Rosenscheck Schlogl – titular e Luciane Mary Kock Scatolon – suplente;



V - Representantes dos Servidores Inativos Municipais indicados pelo Poder Executivo:

a) Rosangela Maria Wedderhoff Mettegang – titular e Jucélia Dreschsler Zotz – suplente;

Membros do Conselho Fiscal

Mandato de 03 (três) anos, compreendendo o período de 1º de janeiro de 2022 a 31 de dezembro de 2024.

Presidente: Ivana Aparecida Pereira; Secretária: Alice Drosczaka;

Composição:

I - Representantes dos Servidores Ativos Municipais eleitos:

a) Carlos Roberto Gonçalves dos Anjos – titular e Marcos Gertler – suplente;

II - Representantes dos Servidores Ativos Municipais indicados pelo Poder Executivo:

a) Alice Drosczaka – titular e Rodrigo Correa dos Anjos – suplente;

III - Representantes dos Servidores Inativos Municipais eleitos:

a) Fridolino Van Den Boom – titular e Irene Galkowski – suplente;

IV - Representantes dos Servidores Inativos Municipais indicados pelo Poder Executivo:

a) Monica Inês Rank Lemke – titular e Vera Lucia Kuzawski - suplente;

V - Representantes indicados pelo Sindicato dos Servidores Públicos Municipais de São Bento do Sul e Região:



a) Ivana Aparecida Pereira – titular e Maria Lourdes Sperka – suplente.

Comitê de Investimentos

Mandato de 03 (três) anos, compreendendo o período de 1º de janeiro de 2022 a 31 de dezembro de 2024. Os representantes dos Conselhos Deliberativo e Fiscal são escolhidos entre seus pares na primeira reunião do mandato.

I – Diretor-Presidente, Sr. Clifford Jelinsky;

II – Diretora Financeira, Sra. Lucilene Zélia dos Santos Haidar Barbosa;

III – Pelo Conselho Deliberativo: Marco Rodrigo Redlich - titular; Iracema Bayer Rosá – suplente;

IV – Pelo Conselho Fiscal: Marcos Gertler - titular; Monica Inês Rank Lemke – suplente;

V – Membro indicado pelo Sindicato: Ivana Aparecida Pereira – titular e Maria Lourdes Sperka – suplente.

Reuniões

As reuniões ordinárias dos Conselhos Deliberativos e Fiscal ocorrem de forma bimestral nos meses pares, conforme calendário disponibilizado no site.

As reuniões ordinárias do Comitê de Investimentos ocorrem de forma mensal, conforme calendário disponibilizado no site.

As Atas das reuniões são disponibilizadas no site do Instituto.

Quadro de servidores

O Instituto de Previdência Social dos Servidores Públicos do Município de São Bento do Sul possui quadro próprio de servidores, Conforme Lei 1718/2006, artigo 134, regido pelo mesmo estatuto dos servidores do município (Lei 228/2001) organizado conforme anexo XV da Lei 2966/2012.

Quadro próprio de servidores do IPRESBS:



Quantidade	Vagas ocupadas	Cargo	Carga Horária Semanal
6	6	Assistente Administrativo	40 h
1	0	Auxiliar Administrativo	40 h
1	1	Auxiliar de Serviços	40 h
1	1	Contador	40 h
2	0	Médico Perito Previdenciário	10 h
1	1	Assistente Social	30 h
1	1	Técnico em Informática	40 h

Possui ainda um quadro de servidores comissionados, de acordo com a Lei 1718/2006:

Cargo
Diretor Presidente
Diretor Financeiro
Diretor Previdenciário
Chefe de Setor de Administração

O IPRESBS possui um quadro de 4 estagiários, conforme Lei nº 2274, de 17 de fevereiro de 2009:

Função	Vagas	Ocupadas	Carga horária
Estagiário	4	3	<p>Estagiário de nível médio, com contrato de 20 horas semanais;</p> <p>Estagiário de nível profissionalizante:</p> <p>1) com contrato de 20 horas semanais; 1) com contrato de 30 horas semanais;</p> <p>Estagiário de nível superior:</p> <p>1) com contrato de 20 horas semanais; 1) com contrato de 30 horas semanais;</p>

PRÓ-GESTÃO NÍVEL I

O IPRESBS aderiu em 18/02/2020 ao Pró- Gestão (Programa de Certificação Institucional e Modernização da Gestão dos Regimes Próprios de Previdência Social da União, dos Estados, do Distrito Federal e dos Municípios).



Nos dias 15 e 16 de fevereiro de 2021 ocorreu a auditoria presencial, onde o IPRESBS obteve o certificado de nível I.



ESTE DOCUMENTO FOI ASSINADO EM: 16/05/2024 09:58 -03:00 -03
PARA CONFERÊNCIA DO SEU CONTEÚDO ACESSAR: <https://c.atende.net/p664602e06666f0>
POR CLIFFORD JELINSKY: 00424656990 - (004.246.569-90) EM: 16/05/2024 09:58



Dados dos segurados, receitas e despesas

De 01/01/2023 a 31/12/2023 o IPRESBS concedeu os seguintes benefícios:

Aposentadorias	76
Pensões	21

A concessão dos benefícios no decorrer do período analisado ficou assim distribuída:

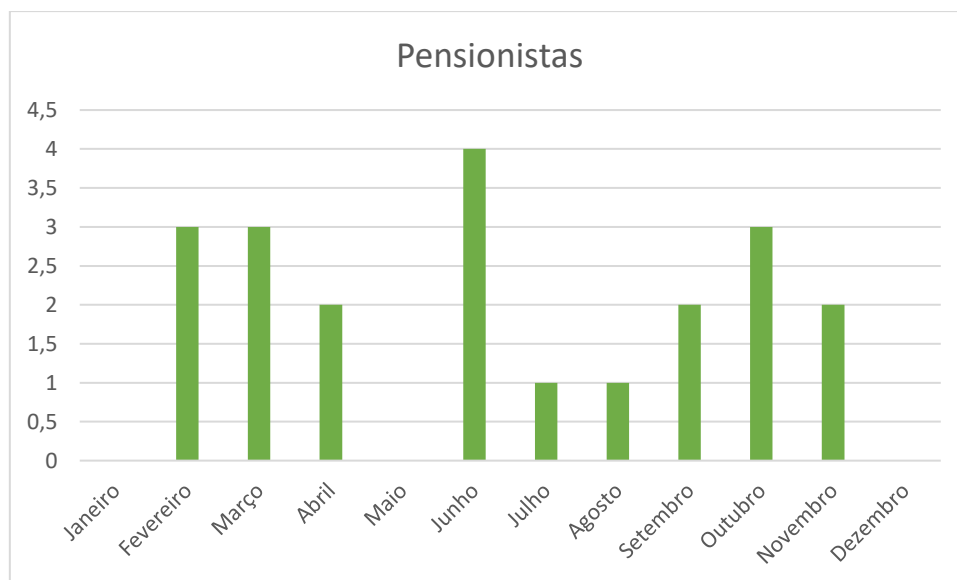

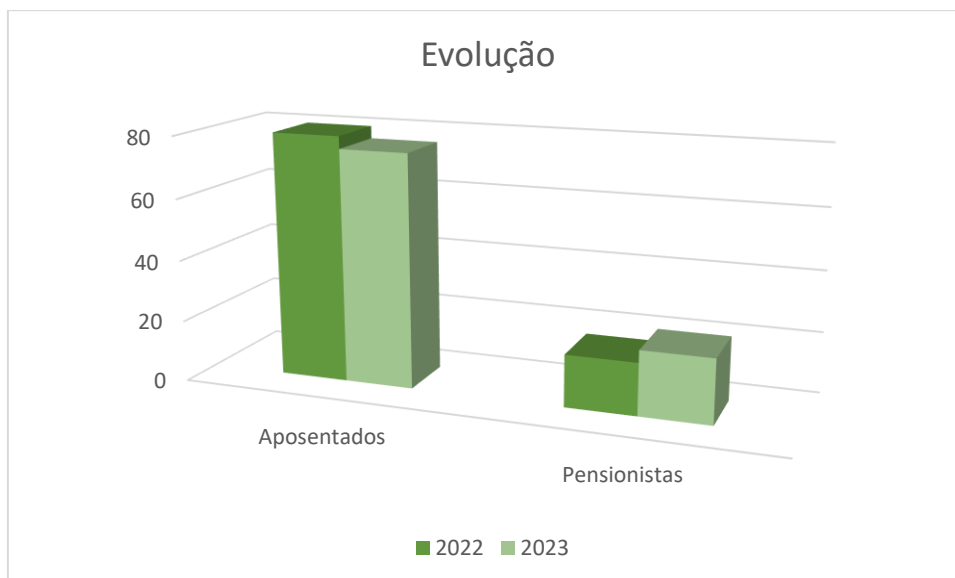

Estatísticas gerais dos segurados:

Situação da população coberta	Quantidade		Remuneração Média		Idade Média	
	Feminino	Masculino	Feminino	Masculino	Feminino	Masculino
Ativos	1541	584	R\$ 3.904,83	R\$ 4.656,51	42,46	45,16
Aposentados por tempo de contribuição	468	130	R\$ 5.452,15	R\$ 5.533,61	60,16	65,24
Aposentados por idade	79	21	R\$ 1.690,49	R\$ 2.082,93	68,81	73,38
Aposentados - compulsória	0	2	R\$ 0,00	R\$ 2.248,52	0,00	78,50
Aposentados por invalidez	87	28	R\$ 2.132,14	R\$ 2.471,08	60,08	62,79
Pensionistas	109	58	R\$ 2.664,83	R\$ 2.624,53	59,39	53,26

Fonte: Relatório de Avaliação Atuarial 2024, data base 31/12/2023 p. 43



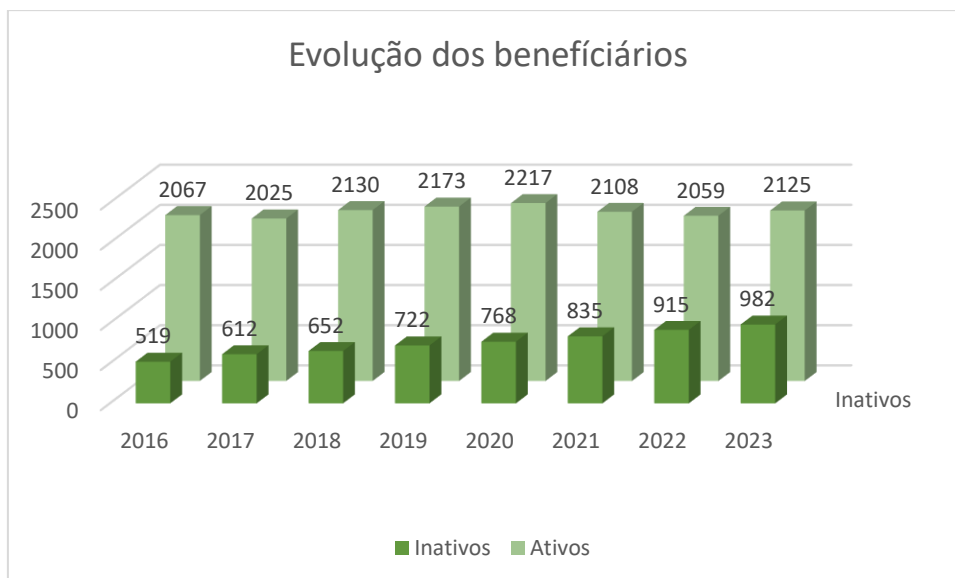

Fonte: Relatório de Avaliação Atuarial 2016-2024

Evolução da Situação Atuarial

Os dados desta seção foram extraídos do Relatório de Avaliação Atuarial data base 31/12/2023, disponível na íntegra no site do IPRESBS.

Resultados Projetados:

Exercício	Receita Fundo em Capitalização	Despesa Fundo em Capitalização
2024	R\$ 57.232.243,30	R\$ 55.957.061,36
2025	R\$ 67.894.519,98	R\$ 58.197.097,26
2026	R\$ 64.960.769,22	R\$ 57.999.229,26

Fonte: Relatório de Avaliação Atuarial ano 2024, data base 31/12/2023 p. 3



Provisões matemáticas e resultado atuarial

TABELA 12. Provisões matemáticas e resultado atuarial

Resultados	31/12/2023
Ativos Garantidores dos Compromissos (1)	R\$ 520.335.441,38
(+) Aplicações e Recursos – DAIR	R\$ 531.553.934,84
(-) Reserva Administrativa	R\$ 11.218.493,46
(+) Parcelamentos de Débitos Previdenciários	R\$ 0,00
Créditos para Amortização de Déficit Atuarial – INTRA OFSS (2)	R\$ 749.505.398,38
(+) Valor Atual Aportes - Cobertura Déficit Atuarial	R\$ 0,00
(+) Valor Atual Contribuição Patronal Suplementar - Cobertura Déficit Atuarial	R\$ 749.505.398,38
Provisões Matemáticas (3 = 4 + 5)	R\$ 1.158.089.636,57
Benefícios Concedidos (4)	R\$ 642.714.462,44
(+) Benefícios do Plano	R\$ 686.730.108,04
(-) Contribuições do Aposentado	R\$ 5.120.939,88
(-) Contribuições do Pensionista	R\$ 120.920,79
(-) Compensação Previdenciária	R\$ 38.773.784,93
(-) Outras Deduções	R\$ 0,00
Benefícios a Conceder (5)	R\$ 515.375.174,13
(+) Benefícios do Plano	R\$ 904.389.486,29
(-) Contribuições do Ente	R\$ 152.144.091,05
(-) Contribuições do Ativo	R\$ 153.188.268,13
(-) Compensação Previdenciária	R\$ 83.681.952,98
(-) Outras Deduções	R\$ 0,00
Resultado Atuarial (6 = 1 + 2 – 3)	R\$ 111.751.203,19

Fonte: Relatório de Avaliação Atuarial ano 2024, data base 31/12/2023 p. 49

TABELA 13. Provisões e resultados sem o plano de amortização vigente

Resultados (desconsiderando o plano de amortização)	31/12/2023
Ativos Garantidores dos Compromissos (1)	R\$ 520.335.441,38
(+) Aplicações e Recursos – DAIR	R\$ 531.553.934,84
(-) Reserva administrativa	R\$ 11.218.493,46
(+) Parcelamentos de Débitos Previdenciários	R\$ 0,00
Provisões Matemáticas (2)	R\$ 1.158.089.636,57
(+) Benefícios Concedidos	R\$ 642.714.462,44
(+) Benefícios a Conceder	R\$ 515.375.174,13
Resultado Atuarial (3 = 1 - 2)	-R\$ 637.754.195,19

Fonte: Relatório de Avaliação Atuarial ano 2024, data base 31/12/2023 p. 50

Análise comparativa com os últimos exercícios

TABELA 14. Análise comparativa dos resultados com os últimos exercícios

Resultados	31/12/2021*	31/12/2022*	31/12/2023
Ativos Garantidores dos Compromissos (1)	R\$ 426.127.162,95	R\$ 461.677.923,46	R\$ 520.335.441,38
Créditos para Amortização de Déficit Atuarial – INTRA OFSS (2)	R\$ 351.765.764,06	R\$ 544.446.965,89	R\$ 749.505.398,38
Provisões Matemáticas (3)	R\$ 902.124.951,26	R\$ 1.129.403.133,82	R\$ 1.158.089.636,57
(+) Benefícios Concedidos	R\$ 430.307.812,50	R\$ 574.919.597,23	R\$ 642.714.462,44
(+) Benefícios a Conceder	R\$ 471.817.138,76	R\$ 554.483.536,59	R\$ 515.375.174,13
Resultado Atuarial (4 = 1 + 2 - 3)	-R\$ 124.232.024,25	-R\$ 123.278.244,47	R\$ 111.751.203,19
Índice de Cobertura das Provisões Matemáticas	47,22%	40,88%	45,90%

* Dados extraídos dos respectivos DRAA cadastrados no site do MPS.

Fonte: Relatório de Avaliação Atuarial ano 2024, data base 31/12/2023 p. 51



Encargos dos benefícios concedidos separados pela data de concessão

TABELA 15. Encargos dos benefícios concedidos separados pela data de concessão

Categorias	Encargos dos benefícios concedidos		
	Até 15/12/98	Após 15/12/98	Total
Aposentadoria por tempo de contribuição, idade e compulsória	R\$ 7.503.790,35	R\$ 525.042.211,76	R\$ 532.546.002,10
Aposentadoria por invalidez	R\$ 349.254,91	R\$ 38.620.271,09	R\$ 38.969.525,99
Pensão por morte de ativo	R\$ 1.243.721,42	R\$ 55.523.438,75	R\$ 56.767.160,17
Pensão por morte de aposentado válido	R\$ 1.303.804,41	R\$ 56.094.363,69	R\$ 57.398.168,11
Pensão por morte de aposentado inválido	R\$ 6.673,79	R\$ 1.042.577,87	R\$ 1.049.251,66
Total	R\$ 10.407.244,88	R\$ 676.322.863,16	R\$ 686.730.108,04

Fonte: Relatório de Avaliação Atuarial ano 2024, data base 31/12/2023 p. 53

Situação financeira do IPRESBS

TABELA 16. Situação financeira

Descrição	30/09/2023
Repasso patronal – custeio normal	R\$ 1.437.193,74
Repasso patronal – custeio suplementar	R\$ 1.895.872,60
Contribuição ativos	R\$ 1.223.143,61
Contribuição aposentados e pensionistas	R\$ 36.200,68
Receita total	R\$ 4.592.410,63
Despesas previdenciárias (benefícios)	R\$ 4.150.138,60
Sobra financeira	R\$ 442.272,03 (9,63% da receita total)
Relação (despesas / receita total)	90,37%

Fonte: Relatório de Avaliação Atuarial ano 2024, data base 30/09/2023 p. 56



Receitas e Despesas

BALANCETE RESUMIDO - 2023

RECEITAS		
Contribuição do Servidor Ativo		15.478.826,90
Contribuição do Servidor Inativo e Pensionista		486.495,73
Contribuição Patronal - Exercício Atual		18.187.648,91
Déficit Atuarial		20.022.175,88
Compensação Previdenciária entre RGPS e RPPS		2.169.827,23
Recursos Fonte do Tesouro (FAPES Prefeitura)		3.856.968,36
Recursos Outras Fontes (FAPES SAMAE)		85.102,21
Remuneração Investimentos em Renda Fixa		20.144.051,08
Remuneração Investimentos em Renda Variável		785.431,90
Outras Receitas		7.805,82
Total das Receitas		81.224.334,02
DESPESAS		
Aposentadorias IPRESBS		47.236.795,80
Aposentadorias FAPES Prefeitura		2.497.329,85
Aposentadorias FAPES SAMAE		59.506,82
Pensões IPRESBS		5.207.352,60
Pensões FAPES Prefeitura		1.676.097,37
Pensões FAPES SAMAE		26.031,85
Compensação Financeira		24.759,02
Outros Benefícios Assistenciais		5.024,88
Sentenças Judiciais		203.406,89
Serviços e Despesas Administrativas		1.425.469,28
Equipamento e Material Permanente		9.987,44
Total das Despesas		58.371.761,80
DISPONIBILIDADES FINANCEIRAS		
Bancos Conta Movimento		886,11
Caixa Econômica Federal		86,17
Caixa Econômica Federal - Taxa de Administração		472,81
Banco Itaú S.A.		304,13
Banco do Brasil S.A.		23,00
Bancos Conta Aplicação		281.737.616,59
Banco do Brasil S.A.		64.133.865,10
Banco Santander Meridional S.A		4.823.492,24
Caixa Econômica Federal		103.995.057,34
Caixa Econômica Federal - Taxa de Administração		11.254.206,87
Banco Itaú S. A .		56.565.055,79
Banco Bradesco S/A.		40.965.939,25
Total Títulos Públicos		249.816.318,25
Título Público NTN-B Custodiante Ágora Investimentos - Bradesco		63.046.347,98
Título Público NTN-B Custodiante Caixa Econômica Federal		186.769.970,27
Total		531.554.820,95





INSTITUTO DE PREVIDÊNCIA SOCIAL DOS SERVIDORES PÚBLICOS DO MUNICÍPIO DE SÃO BENTO DO SUL - IPRESBS

Prestação de Contas
AN TC-08 Comparativo da Despesa Autorizada com a Realizada
LOA: 2023

Valor: Liquidado Período: Janeiro a Dezembro Dotação:

Conta	Créditos				Despesas		
	Orçado	Suplementado	Anulado	Total	Valor/Mês	Acumulado	Saldo
Órgão: 19 - IPRESBS							
3300000000000000000 - Despesas correntes	1.831.000,00	270.000,00	220.000,00	1.881.000,00	1.332.508,24	1.332.508,24	548.491,76
3310000000000000000 - Pessoal e encargos sociais	1.079.000,00	15.000,00	50.000,00	1.044.000,00	929.926,71	929.926,71	114.073,29
3319000000000000000 - Aplicações diretas	929.000,00	0,00	50.000,00	879.000,00	774.910,97	774.910,97	104.089,03
3319011000000000000 - Vencimentos e vantagens fixas - pessoal civil	915.000,00	0,00	50.000,00	865.000,00	765.126,94	765.126,94	99.873,06
3319011010000000000 - Vencimentos e salários	0,00	0,00	0,00	0,00	567.299,80	567.299,80	0,00
3319011070000000000 - Abono de permanência	0,00	0,00	0,00	0,00	10.533,10	10.533,10	0,00
3319011330000000000 - Gratificação por exercício de funções	0,00	0,00	0,00	0,00	16.040,01	16.040,01	0,00
3319011420000000000 - Férias indenizadas	0,00	0,00	0,00	0,00	3.437,35	3.437,35	0,00
3319011430000000000 - 13º salário	0,00	0,00	0,00	0,00	58.448,58	58.448,58	0,00
3319011440000000000 - Férias - abono pecuniário	0,00	0,00	0,00	0,00	5.923,30	5.923,30	0,00
3319011450000000000 - Férias - abono constitucional	0,00	0,00	0,00	0,00	29.928,07	29.928,07	0,00
3319011510000000000 - Licença Saúde	0,00	0,00	0,00	0,00	73.516,73	73.516,73	0,00
3319013000000000000 - Obrigações patronais	12.000,00	0,00	0,00	12.000,00	9.784,03	9.784,03	2.215,97
3319013020000000000 - Contribuições previdenciárias - INSS	0,00	0,00	0,00	0,00	9.784,03	9.784,03	0,00
3319016000000000000 - Outras despesas variáveis - pessoal civil	1.000,00	0,00	0,00	1.000,00	0,00	0,00	1.000,00
3319094000000000000 - Indenizações e restituições trabalhista	1.000,00	0,00	0,00	1.000,00	0,00	0,00	1.000,00
3319100000000000000 - Aplicações diretas decorrentes de operações entre órgãos	150.000,00	15.000,00	0,00	165.000,00	155.015,74	155.015,74	9.984,26
3319113000000000000 - Obrigações patronais	150.000,00	15.000,00	0,00	165.000,00	155.015,74	155.015,74	9.984,26
3319113020000000000 - Contribuições previdenciárias - INSS	0,00	0,00	0,00	0,00	758,55	758,55	0,00
3319113030000000000 - Contribuição patronal para RPPS	0,00	0,00	0,00	0,00	154.257,19	154.257,19	0,00
3330000000000000000 - Outras despesas correntes	752.000,00	255.000,00	170.000,00	837.000,00	402.581,53	402.581,53	434.418,47
3330000000000000000 - Transferências a instituições privadas s/ fins lucrativos	1.000,00	0,00	0,00	1.000,00	0,00	0,00	1.000,00
3330410000000000000 - Contribuições	1.000,00	0,00	0,00	1.000,00	0,00	0,00	1.000,00
3339000000000000000 - Aplicações diretas	708.000,00	255.000,00	150.000,00	813.000,00	393.306,84	393.306,84	419.693,16
3339080000000000000 - Outros benefícios assistenciais	10.000,00	0,00	0,00	10.000,00	119,64	119,64	9.880,36
3339090070000000000 - Salário Família	0,00	0,00	0,00	0,00	119,64	119,64	0,00
3339014000000000000 - Diárias - civil	30.000,00	0,00	5.000,00	25.000,00	2.970,00	2.970,00	22.030,00
3339014140000000000 - Diárias no país - civil	0,00	0,00	0,00	0,00	2.970,00	2.970,00	0,00
3339018000000000000 - Auxílio financeiro a estudantes	1.000,00	0,00	0,00	1.000,00	263,64	263,64	736,36
3339018990000000000 - Outros auxílios financeiros a estudante	0,00	0,00	0,00	0,00	263,64	263,64	0,00
3339030000000000000 - Material de consumo	20.000,00	0,00	0,00	20.000,00	7.604,10	7.604,10	12.395,90
3339030340000000000 - Gás engarrafado	0,00	0,00	0,00	0,00	115,00	115,00	0,00
3339030370000000000 - Gêneros de alimentação	0,00	0,00	0,00	0,00	1.250,66	1.250,66	0,00
3339030160000000000 - Material de expediente	0,00	0,00	0,00	0,00	324,00	324,00	0,00
3339030170000000000 - Material de processamento de dados	0,00	0,00	0,00	0,00	1.140,00	1.140,00	0,00
3339030210000000000 - Material de copa e cozinha	0,00	0,00	0,00	0,00	159,00	159,00	0,00
3339030220000000000 - Material limpeza e produtos de higienização	0,00	0,00	0,00	0,00	2.334,09	2.334,09	0,00
3339030250000000000 - Material para manutenção de bens móveis	0,00	0,00	0,00	0,00	136,80	136,80	0,00
3339030260000000000 - Material elétrico e eletrônico	0,00	0,00	0,00	0,00	1.204,80	1.204,80	0,00
3339030280000000000 - Material de proteção e segurança	0,00	0,00	0,00	0,00	103,60	103,60	0,00



INSTITUTO DE PREVIDÊNCIA SOCIAL DOS SERVIDORES PÚBLICOS DO MUNICÍPIO DE SÃO BENTO DO SUL - IPRESBS

Prestação de Contas
AN TC-08 Comparativo da Despesa Autorizada com a Realizada
LOA: 2023

Valor: Liquidado Período: Janeiro a Dezembro Dotação:

Conta	Créditos				Despesas		
	Orçado	Suplementado	Anulado	Total	Valor/Mês	Acumulado	Saldo
Órgão: 19 - IPRESBS							
3339030440000000000 - Material de sinalização visual e afins	0,00	0,00	0,00	0,00	420,00	420,00	0,00
3339030960000000000 - Materiais de consumo - pago antecipado	0,00	0,00	0,00	0,00	194,65	194,65	0,00
3339030990000000000 - Outros materiais de consumo	0,00	0,00	0,00	0,00	221,50	221,50	0,00
3339033000000000000 - Passagens e despesas com locomoção	30.000,00	0,00	0,00	30.000,00	7.752,55	7.752,55	22.247,45
3339033010000000000 - Passagens para o país	0,00	0,00	0,00	0,00	7.344,47	7.344,47	0,00
3339033990000000000 - Outras despesas com locomoção	0,00	0,00	0,00	0,00	408,08	408,08	0,00
3339035000000000000 - Serviços de consultoria	200.000,00	0,00	115.000,00	85.000,00	39.083,31	39.083,31	45.916,69
3339035010000000000 - Assessoria e consultoria técnica ou jurídica	0,00	0,00	0,00	0,00	39.083,31	39.083,31	0,00
3339035090000000000 - Outros serviços terceiros - pessoa física	50.000,00	140.000,00	30.000,00	160.000,00	53.517,10	53.517,10	106.482,90
3339036340000000000 - Serviços peritos médicos p/ benefícios	0,00	0,00	0,00	0,00	22.367,70	22.367,70	0,00
3339036450000000000 - Jetons a consultores	0,00	0,00	0,00	0,00	30.719,40	30.719,40	0,00
3339036960000000000 - Outros serviços terceiros pessoa física - pago antecipado	0,00	0,00	0,00	0,00	200,00	200,00	0,00
3339036990000000000 - Outros serviços terceiros - pessoa física	0,00	0,00	0,00	0,00	230,00	230,00	0,00
3339037000000000000 - Locação de mão-de-obra	60.000,00	0,00	0,00	60.000,00	29.181,31	29.181,31	30.818,69
3339037070000000000 - Estagiários	0,00	0,00	0,00	0,00	29.181,31	29.181,31	0,00
3339039000000000000 - Outros serviços terceiros - pessoa jurídica	150.000,00	60.000,00	0,00	210.000,00	125.296,21	125.296,21	84.703,79
3339039010000000000 - Assinatura de periódicos e anuidades	0,00	0,00	0,00	0,00	3.138,00	3.138,00	0,00
3339039050000000000 - Serviços técnicos profissionais	0,00	0,00	0,00	0,00	13.216,20	13.216,20	0,00
3339039170000000000 - Manutenção e conservação de máquinas e equipamentos	0,00	0,00	0,00	0,00	2.200,00	2.200,00	0,00
3339039190000000000 - Manutenção e conservação de veículos	0,00	0,00	0,00	0,00	570,82	570,82	0,00
3339039200000000000 - Manutenção e conservação de bens móveis e outras naturezas intangíveis	0,00	0,00	0,00	0,00	295,00	295,00	0,00
3339039220000000000 - Exposições, congressos e conferências	0,00	0,00	0,00	0,00	900,00	900,00	0,00
3339039250000000000 - Serviços de instalação de máquinas, equipamentos e afins	0,00	0,00	0,00	0,00	700,00	700,00	0,00
3339039410000000000 - Fornecimento de alimentação	0,00	0,00	0,00	0,00	758,73	758,73	0,00
3339039430000000000 - Serviços de energia elétrica	0,00	0,00	0,00	0,00	8.535,84	8.535,84	0,00
3339039470000000000 - Serviços de comunicação em geral	0,00	0,00	0,00	0,00	4.323,98	4.323,98	0,00
3339039480000000000 - Serviços de seleção e treinamento	0,00	0,00	0,00	0,00	24.129,76	24.129,76	0,00
3339039490000000000 - Telefonia fixa e móvel (que não integrem pacote de comunicação de dados)	0,00	0,00	0,00	0,00	2.160,30	2.160,30	0,00
3339039650000000000 - Serviços de apoio ao ensino	0,00	0,00	0,00	0,00	925,75	925,75	0,00
3339039690000000000 - Seguros em geral	0,00	0,00	0,00	0,00	2.988,47	2.988,47	0,00
3339039720000000000 - Vale-transporte	0,00	0,00	0,00	0,00	10.358,00	10.358,00	0,00
3339039770000000000 - Vigilância ostensiva/monitorada	0,00	0,00	0,00	0,00	997,43	997,43	0,00
3339039800000000000 - Hospedagens	0,00	0,00	0,00	0,00	9.234,34	9.234,34	0,00
3339039810000000000 - Serviços bancários	0,00	0,00	0,00	0,00	37.213,59	37.213,59	0,00
3339039960000000000 - Outros serv. terceiros pessoa jurídica - pagamento antecipado	0,00	0,00	0,00	0,00	260,00	260,00	0,00
3339039990000000000 - Outros serviços de terceiros - pessoa jurídica	0,00	0,00	0,00	0,00	2.980,00	2.980,00	0,00
3339040000000000000 - Serviços de Tecnologia da Informação e Comunicação (TIC) - Pessoa Jurídica	100.000,00	50.000,00	0,00	150.000,00	76.730,17	76.730,17	73.269,83

ESTE DOCUMENTO FOI ASSINADO EM: 16/05/2024 09:58 -03:00 -03
PARA CONFERÊNCIA DO SEU CONTEÚDO ACESSAR: https://c.atende.net/p664602e0666f0
POR CLIFFORD JELINSKY: 00424656990 - (004.246.569-90) EM: 16/05/2024 09:58





INSTITUTO DE PREVIDÊNCIA SOCIAL DOS SERVIDORES PÚBLICOS DO MUNICÍPIO DE SÃO BENTO DO SUL - IPRESBS

Prestação de Contas
AN TC-08 Comparativo da Despesa Autorizada com a Realizada
LOA: 2023
Valor: Liquidado Período: Janeiro a Dezembro Dotação:

Conta	Créditos				Despesas		
	Orçado	Suplementado	Anulado	Total	Valor/Mês	Acumulado	Saldo
Órgão: 19 - IPRESBS							
3339040010000000000 - Locação de equipamentos e softwares	0,00	0,00	0,00	0,00	64.772,70	64.772,70	0,00
3339040040000000000 - Comunicação de dados	0,00	0,00	0,00	0,00	1.298,52	1.298,52	0,00
3339040140000000000 - Tratamento de dados	0,00	0,00	0,00	0,00	8.664,34	8.664,34	0,00
3339040150000000000 - Conteúdo de web	0,00	0,00	0,00	0,00	1.994,81	1.994,81	0,00
3339046000000000000 - Auxílio-alimentação	55.000,00	0,00	0,00	55.000,00	46.135,78	46.135,78	8.864,22
3339046010000000000 - Auxílio-alimentação em pecúnia	0,00	0,00	0,00	0,00	46.135,78	46.135,78	0,00
3339047000000000000 - Obrigações tributárias e contributivas	1.000,00	5.000,00	0,00	6.000,00	4.209,68	4.209,68	1.790,32
3339047180000000000 - Contribuição previdenciária a/serv. terceiros - pessoa física	0,00	0,00	0,00	0,00	4.209,68	4.209,68	0,00
3339093000000000000 - Indenizações e restituições	1.000,00	0,00	0,00	1.000,00	443,35	443,35	556,65
3339093020000000000 - Restituições	0,00	0,00	0,00	0,00	168,50	168,50	0,00
3339093040000000000 - Indenização de transporte	0,00	0,00	0,00	0,00	124,85	124,85	0,00
3339093990000000000 - Diversas indenizações e restituições	0,00	0,00	0,00	0,00	150,00	150,00	0,00
3339100000000000000 - Aplicações diretas decorrentes operações entre órgãos	3.000,00	0,00	0,00	3.000,00	1.973,55	1.973,55	1.026,45
3339138000000000000 - Outros serviços terceiros - pessoa jurídica	2.000,00	0,00	0,00	2.000,00	1.369,70	1.369,70	630,30
3339139440000000000 - Serviços de água e esgoto	0,00	0,00	0,00	0,00	1.369,70	1.369,70	0,00
3339147000000000000 - Obrigações tributárias e contributivas	1.000,00	0,00	0,00	1.000,00	603,85	603,85	396,15
3339147100000000000 - Taxas	0,00	0,00	0,00	0,00	603,85	603,85	0,00
3339300000000000000 - Aplicação direta decorrente de operação de órgãos, fundos e entidades dos OFSS com consórcio público do qual o ente participe	40.000,00	0,00	20.000,00	20.000,00	7.301,14	7.301,14	12.698,86
3339330000000000000 - Material de consumo	10.000,00	0,00	0,00	10.000,00	6.781,01	6.781,01	3.218,99
3339330010000000000 - Combustíveis e lubrificantes automotivos	0,00	0,00	0,00	0,00	1.906,07	1.906,07	0,00
3339330070000000000 - Gêneros de alimentação	0,00	0,00	0,00	0,00	459,80	459,80	0,00
3339330170000000000 - Material de processamento de dados	0,00	0,00	0,00	0,00	3.170,40	3.170,40	0,00
3339330220000000000 - Material de limpeza e produção de higienização	0,00	0,00	0,00	0,00	251,64	251,64	0,00
3339330390000000000 - Material para manutenção de veículos	0,00	0,00	0,00	0,00	937,10	937,10	0,00
3339330990000000000 - Outros materiais de consumo	0,00	0,00	0,00	0,00	56,00	56,00	0,00
3339399000000000000 - Outros serviços de terceiros - pessoa jurídica	30.000,00	0,00	20.000,00	10.000,00	520,13	520,13	9.479,87
3339399090000000000 - Seguros em geral	0,00	0,00	0,00	0,00	520,13	520,13	0,00
3400000000000000000 - Despesas de capital	80.000,00	0,00	50.000,00	30.000,00	9.987,44	9.987,44	20.012,56
3440000000000000000 - Investimentos	80.000,00	0,00	50.000,00	30.000,00	9.987,44	9.987,44	20.012,56
3449000000000000000 - Aplicacoes diretas	50.000,00	0,00	30.000,00	20.000,00	9.987,44	9.987,44	10.012,56
3449052000000000000 - Equipamentos e material permanente	50.000,00	0,00	30.000,00	20.000,00	9.987,44	9.987,44	10.012,56
3449052120000000000 - Aparelhos e utensílios domésticos	0,00	0,00	0,00	0,00	1.899,99	1.899,99	0,00
3449052300000000000 - Máquinas e equipamentos energéticos	0,00	0,00	0,00	0,00	789,00	789,00	0,00
3449052330000000000 - Equipamentos para áudio, vídeo e foto	0,00	0,00	0,00	0,00	302,45	302,45	0,00
3449052340000000000 - Máquinas, utensílios e equipamentos diversos	0,00	0,00	0,00	0,00	1.790,00	1.790,00	0,00
3449052350000000000 - Equipamentos de processamento de dados	0,00	0,00	0,00	0,00	2.592,00	2.592,00	0,00
3449052420000000000 - Mobiliário em geral	0,00	0,00	0,00	0,00	2.614,00	2.614,00	0,00
3449300000000000000 - Aplicação direta decorrente de operação de órgãos, fundos e entidades dos OFSS com consórcio público do qual o ente participe	30.000,00	0,00	20.000,00	10.000,00	0,00	0,00	10.000,00



INSTITUTO DE PREVIDÊNCIA SOCIAL DOS SERVIDORES PÚBLICOS DO MUNICÍPIO DE SÃO BENTO DO SUL - IPRESBS

Prestação de Contas
AN TC-08 Comparativo da Despesa Autorizada com a Realizada
LOA: 2023
Valor: Liquidado Período: Janeiro a Dezembro Dotação:

Conta	Créditos				Despesas		
	Orçado	Suplementado	Anulado	Total	Valor/Mês	Acumulado	Saldo
Órgão: 19 - IPRESBS							
3449352000000000000 - Equipamentos e material permanente	30.000,00	0,00	20.000,00	10.000,00	0,00	0,00	10.000,00
Total Órgão	1.911.000,00	270.000,00	270.000,00	1.911.000,00	1.342.495,68	1.342.495,68	588.504,32
Total Geral	1.911.000,00	270.000,00	270.000,00	1.911.000,00	1.342.495,68	1.342.495,68	588.504,32

Fonte: Contabilidade

ESTE DOCUMENTO FOI ASSINADO EM: 16/05/2024 09:58 -03:00 -03
PARA CONFERÊNCIA DO SEU CONTEÚDO ACESSAR: https://c.atende.net/p66462e06666f0.
POR CLIFFORD JELINSKY: 00424656990 - (004.246.569-90) EM: 16/05/2024 09:58



Gestão de investimentos

Para este requisito foi utilizado o Relatório de Gestão de Investimentos do IPRESBS, data base de dezembro de 2023. O relatório foi elaborado pela consultoria financeira contratada pelo IPRESBS. O mesmo está disponível na íntegra no site do IPRESBS.

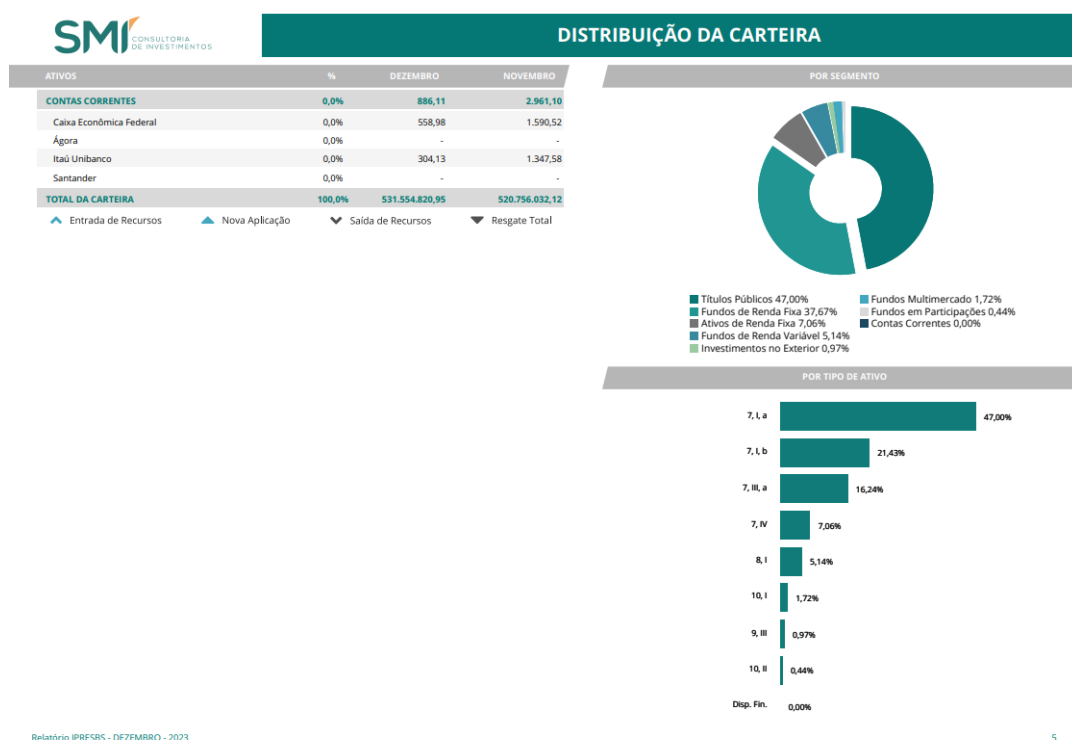
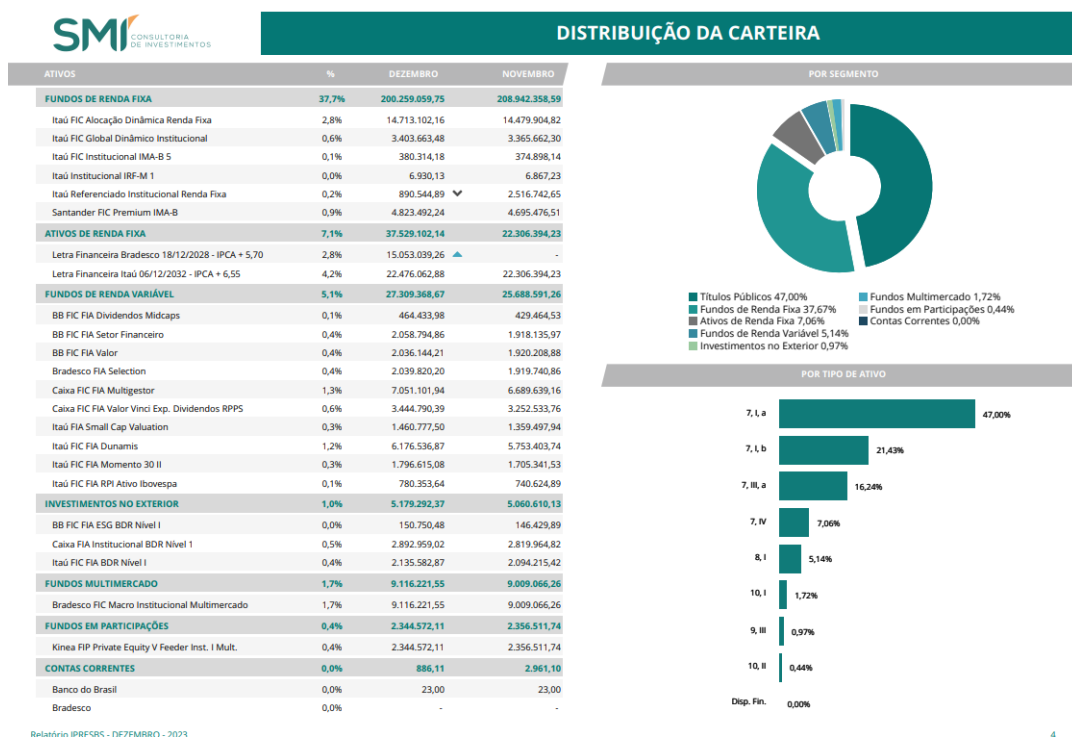

ESTE DOCUMENTO FOI ASSINADO EM: 16/05/2024 09:58 -03:00 -03
 PARA CONFERÊNCIA DO SEU CONTEÚDO ACESSAR: https://c.atende.net/p664602e06666f0
 POR CLIFFORD JELINSKY: 004246566980 - (004.246.5669-90) EM: 16/05/2024 09:58



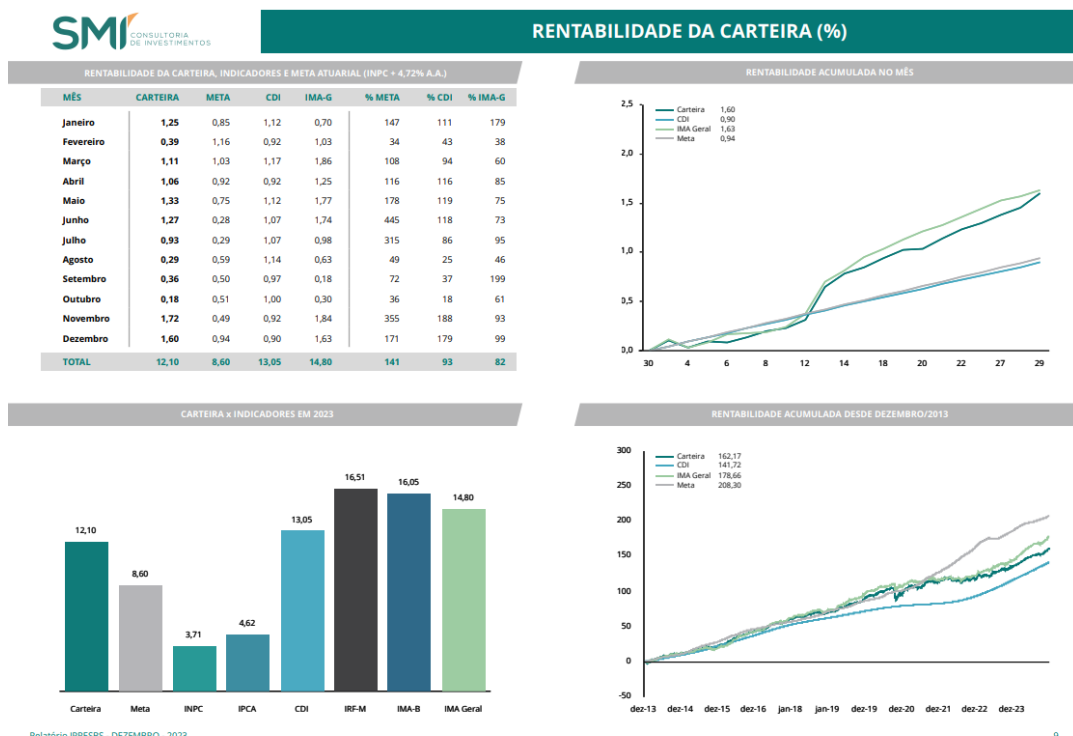

Fonte: Relatório de Investimentos – Dezembro 2023

Publicação das atividades dos órgãos colegiados

Resumo das reuniões e atividades dos conselhos Deliberativo e Fiscal (de 01/01/2023 a 31/12/2023):

Primeira reunião ordinária dos Conselhos Deliberativo e Fiscal, de 23 de fevereiro de dois mil e vinte e três:

- 1 – Análise e divulgação da carteira de investimentos do ano anterior.
- 2 – Entrega de relatórios e balanços do ano anterior para os conselheiros.
- 3 – Itens a serem desenvolvidos pelos servidores e conselheiros para manutenção do programa Pró-Gestão.
- 4 – Informações sobre a rentabilidade da carteira de investimentos e compra de Títulos Públicos Federais pelo Instituto.
- 5 – Participação de conselheiros em congresso de investimentos.
- 6 – Informações sobre a reunião do Conselho Fiscal para a análise de balanços.



7 – Informações sobre a alteração do pagamento de JETONS para os conselheiros.

8 – Participação do Instituto no programa “Previdência Sustentável” através de parceria com a CNM e SEBRAE.

Segunda reunião ordinária dos Conselhos Deliberativo e Fiscal, de 27 de abril de dois mil e vinte e três:

- 1 – Apresentação do cenário econômico nacional e internacional.
- 2 – Discussão sobre possíveis problemas de aposentadorias antigas junto ao Tribunal de Contas do Estado.
- 3 – Apresentação do projeto da nova sede do Instituto.
- 4 – Envio prévio do cálculo atuarial para o ano corrente.
- 5 – Informações sobre o andamento da reforma previdenciária municipal.

Terceira reunião ordinária dos Conselhos Deliberativo e Fiscal, de 30 de junho de dois mil e vinte e três:

- 1 – Apresentação e discussão do cálculo atuarial 2023.

Quarta reunião ordinária dos Conselhos Deliberativo e Fiscal, de 29 de agosto de dois mil e vinte e três:

- 1 – Discussão sobre o cálculo atuarial 2023.
- 2 – Informações sobre o andamento do programa “Previdência Sustentável”.

Quinta reunião ordinária dos Conselhos Deliberativo e Fiscal, de 31 de outubro de dois mil e vinte e três:

- 1 – Apresentação da Política de Investimentos 2024.

Sexta reunião ordinária dos Conselhos Deliberativo e Fiscal, de 20 de dezembro de dois mil e vinte e três:

- 1 – Discussão e votação da Política de Investimentos 2024.



2 – Discussão e votação do Plano de Ação Pró-Gestão 2024.

3 – Calendário de Reuniões 2024.

Primeira reunião extraordinária dos Conselhos Deliberativo e Fiscal, de 11 de outubro de dois mil e vinte e três:

1 – Alteração da legislação em relação ao pagamento de JETONS.

Reunião ordinária do Conselho Fiscal, de 12 de julho de dois mil e vinte e três:

1 - Análise dos relatórios de prestação de contas do balanço do exercício/2022 e aprovação dos mesmos.

Primeira reunião ordinária dos Comitê de Investimentos, de 25 de janeiro de dois mil e vinte e três:

1 – Cenário econômico.

2 – Carteira de Investimentos.

Segunda reunião ordinária dos Comitê de Investimentos, de 2 de janeiro de dois mil e vinte e três:

1 – Cenário econômico.

2 – Carteira de Investimentos.

Terceira reunião ordinária dos Comitê de Investimentos, de 30 de março de dois mil e vinte e três:

1 – Cenário econômico.

2 – Carteira de Investimentos.

Quarta reunião ordinária dos Comitê de Investimentos, de 27 de abril de dois mil e vinte e três:



- 1 – Cenário econômico.
- 2 – Carteira de Investimentos.

Quinta reunião ordinária dos Comitê de Investimentos, de 25 de maio de dois mil e vinte e três:

- 1 – Cenário econômico.
- 2 – Carteira de Investimentos.

Sexta reunião ordinária dos Comitê de Investimentos, de 19 de junho de dois mil e vinte e três:

- 1 – Cenário econômico.
- 2 – Carteira de Investimentos.
- 3 – Cálculo atuarial 2023.

Sétima reunião ordinária dos Comitê de Investimentos, de 31 de julho de dois mil e vinte e três:

- 1 – Cenário econômico.
- 2 – Carteira de Investimentos.

Oitava reunião ordinária dos Comitê de Investimentos, de 28 de janeiro de dois mil e vinte e três:

- 1 – Cenário econômico.
- 2 – Carteira de Investimentos.

Nona reunião ordinária dos Comitê de Investimentos, de 29 de setembro de dois mil e vinte e três:

- 1 – Cenário econômico.
- 2 – Carteira de Investimentos.
- 3 – Apresentação FIP Kinea-Itaú.



Décima reunião ordinária dos Comitê de Investimentos, de 17 de outubro de dois mil e vinte e três:

- 1 – Cenário econômico.
- 2 – Carteira de Investimentos.
- 3 – Política de Investimentos.

Décima Primeira reunião ordinária dos Comitê de Investimentos, de 28 de novembro de dois mil e vinte e três:

- 1 – Cenário econômico.
- 2 – Carteira de Investimentos.

Décima segunda reunião ordinária dos Comitê de Investimentos, de 15 de dezembro de dois mil e vinte e três:

- 1 – Cenário econômico.
- 2 – Carteira de Investimentos.

Atividades institucionais

O IPRESBS possui um bem imóvel, onde está instalada sua sede.

Código	Complemento	Aquisição
1	AQUISIÇÃO DE IMÓVEL COM ÁREA DE 716,30 M2	24/11/2011

O IPRESBS possui um veículo GM SPIN PREMIER 1.8 adquirido em 2019 que compõe a frota do IPRESBS. Na data de 01/05/2024 conta com 10.432 KM rodados no total.

Contratos

Em 31/12/2023 os seguintes contratos do IPRESBS encontravam-se vigentes:





Nº	Ano	Objeto	Fornecedor - Nome (CNPJ/Razão/Social)	Vigência - Início	Vigência - Final	Licitação - Modalidade	Licitação - Nº	Licitação - Ano	Valor - Original	Valor - Atualizado
007	2019	Contratação de pessoa jurídica especializada, com a finalidade de prestação de serviços de assessoria em relação ao mercado financeiro, de forma individualizada, ao Instituto de Previdência Social dos Servidores Públicos do Município de São Bento do Sul - IPRESBS, em especial, o fornecimento de informações claras e precisas que possibilitem a seleção de ativos para compra a carteira de investimentos, acompanhamento diário do comportamento da carteira, avaliação do risco dos ativos, elaboração de relatório macroeconômico por profissional habilitado para análise e parecer documentado de novos produtos financeiros, treinamento e capacitação aos gestores e consultores nos assuntos relacionados ao mercado financeiro, ferramenta de preenchimento da AFR - Autorização de Aplicação e Resgate, execução de atividades de contabilidade, bem como o assessoramento nas questões relacionadas ao enquadramento das aplicações em conformidade com as normas vigentes, em especial a Resolução nº 3.922/2010, alterada pelas resoluções nº 4.392/14, nº 4.604/17 e nº 4.695/18, bem como, as Portarias nº 519/11, nº 440/13, nº 300/15 e suas respectivas alterações durante a vigência deste contrato, em conformidade com o Anexo I - Objeto, e demais condições estabelecidas no edital e seus anexos.	SM PRIME - CONSULTORIA DE INVESTIMENTOS LTDA.	28/05/2019	27/05/2024	Tomada de Preços - Lei 8.666/1993	3	2019	52.800,00	52.800,00
09	2020	Constitui objeto do presente ato convocatório a contratação de pessoa jurídica especializada, com a finalidade de prestação de serviços de elaboração de cálculo atuarial do IPRESBS, sendo previsto 3 cálculos anuais, devendo conter: Análise da aderência das hipóteses atuais, tendo em vista as exigências da Portaria MPS nº 403/2008, e elaboração de Relatório contemplando as hipóteses indicadas e suas respectivas justificativas técnicas; Elaboração de Nota Técnica Atuarial (NTA) para atendimento das exigências do artigo 5º da Portaria MPS nº 403/2008, se necessário; Realização da avaliação atuarial relativa ao ano-base a ser informado, contemplando a apuração das Provisões Matemáticas e o resultado atuarial (superávit/déficit técnico) de acordo com o que prescreva a Portaria MPS nº 403/2008, conforme metodologia estabelecida em Nota Técnica Atuarial, aprovada pela Secretaria de Previdência; Elaboração de Relatório de avaliação atuarial contemplando todos os resultados apurados, parecer técnico e indicações do atuário responsável para estabelecimento ou manutenção de equilíbrio financeiro e atuarial; Fluxo atuarial anual projetado de receitas e despesas do fundo, para fins de preenchimento do Demonstrativo de Resultados da Avaliação Atuarial (DRAA) e demais exigências dos órgãos reguladores e fiscalizadores; Cálculo da rentabilidade por meio de recursos garantidos do plano de benefícios, quando da avaliação atuarial, para verificar se está em nível adequado para a estabilidade financeiro-atuarial do mesmo; Elaboração do Demonstrativo dos Resultados da Avaliação Atuarial (DRAA), bem como tomar todas as providências necessárias para o encaminhamento das informações à Secretaria da Previdência; Assessoria para elaboração de Leis Municipais advindas dos resultados apurados pela Avaliação Atuarial, objeto dessa proposta; Elaboração de sistema de acompanhamento de amortização de déficit atuarial, se necessário; Assessoria para gestão atuarial do RPPS em questões relativas aos resultados apurados pela Avaliação Atuarial objeto dessa proposta; Reunião presencial para exposição dos resultados apurados em data a ser acordada entre as partes. Atendimento técnico atuarial ao RPPS, durante a vigência contratual em caso de questionamento do Tribunal de Contas, da Secretaria da Previdência ou de qualquer outro tipo de autoridade relativa ao objeto contratual.	LUMENS ASSESSORIA E CONSULTORIA ATUARIAL LTDA	13/05/2020	12/05/2025	Tomada de Preços - Lei 8.666/1993	7	2020	18.300,00	18.300,00
12	2020	Contratação por um ano, a contar de 24/05/2020 (podendo ser prorrogado por até 48 meses conforme Art. 5º Inciso IV da Lei 8666/93) de empresa para prestação de serviço de hospedagem, manutenção e hospedagem, bem como desenvolvimento de HTML e CSS e demais tecnologias web para o site do Instituto (www.ipresbs.sc.gov.br).	SOCCX LTDA	24/05/2020	23/05/2024	Dispensa de Licitação - Lei 8.666/1993	13	2020	2.878,80	2.878,80
13	2020	CONTRATAÇÃO DE EMPRESA PARA PRESTAÇÃO DE SERVIÇO DE INTERNET BANDA LARGA VIA FIBRA ÓPTICA COM P FIXO NA SEDE DO IPRESBS, LOCALIZADA À RUA ALFREDO KLUMBER, 439, CENTRO, NA CIDADE DE SÃO BENTO DO SUL, SC. CEP: 89280-334, NO PERÍODO DE 07 DE JULHO DE 2020 ATÉ 07 DE JULHO DE 2021. A empresa apresentou o segundo menor preço, após redução de preço, tendo todas as condições negativas em dia. A primeira colocada por critério de preço não atende órgãos públicos. Outras duas empresas consultadas não ofereceram o serviço no endereço do IPRESBS.	UNIQUE TELECOMUNICAÇÕES S/A	07/07/2020	07/07/2024	Dispensa de Licitação - Lei 8.666/1993	14	2020	2.388,80	2.388,80
11	2020	Contratação de empresa para prestação de serviço de monitoramento eletrônico do central de alarme já instalada na sede do IPRESBS (orgão público municipal), localizada à Rua Alfredo Klumber, 439, Centro, na cidade de São Bento do Sul/SC, CEP: 89280-334. A empresa apresentou o segundo menor preço dentre a pesquisa realizada, tendo todas as condições negativas em dia. A empresa que ofereceu o melhor preço não possui todas as condições negativas em dia. A demanda do IPRESBS é contratar esse serviço por um ano, por ser um serviço contínuo.	FT SEGURANCA E SERVIÇOS LTDA	29/05/2020	28/05/2024	Dispensa de Licitação - Lei 8.666/1993	12	2020	1.371,24	1.371,24
17	2021	Contratação de empresa especializada em softwares nativos de plataforma web para fornecimento de solução de gestão pública integrada, no modo de licenças de uso de programas, sem limite de usuários. Inclui ainda serviços complementares necessários ao funcionamento de tais sistemas, como migração de dados, implantação, parametrizações e configurações, treinamento de usuários, suporte técnico, manutenção corretiva, legal e evolutiva, benchmarking/hospedagem de cada solução em data center e todas as demais condições constantes no Termo de Referência - IPRESBS participa da Licitação da Prefeitura de São Bento do Sul	PM SISTEMAS LTDA	01/11/2021	31/10/2024	Inexigibilidade - Lei 8.666/1993	13	2021	40.440,00	40.440,00
019	2021	Contratação da Empresa Brasileira de Correios e Telégrafos para postagem do IPRESBS	EMPRESA BRASILEIRA DE CORREIOS E TELEGRAFOS	12/12/2021	12/12/2024	Dispensa de Licitação - Lei 8.666/1993	14	2021	8.000,00	8.000,00
03	2021	Contratação de software digital, que ofereça segurança de dados e informações, com acesso online via internet, disponível com acesso ao IPRESBS e às instituições financeiras conveniadas com o IPRESBS, de gerenciamento e controle de margem consignável e gestão de consignações facultativas em folha de pagamento.	CONSIGNET SISTEMAS LTDA	10/02/2021	09/02/2025	Dispensa de Licitação - Lei 8.666/1993	5	2021	0,01	0,01
01	2021	CONTRATAÇÃO DE EMPRESA PARA A OPERACIONALIZAÇÃO DE ESTÁGIOS, VISANDO FORMAR OUBRO DE ESTÁGIOS, TENDENDO, PRÁTICA, SITUAÇÃO DE VIDA E DE TRABALHO AOS ALUNOS DAS INSTITUIÇÕES DE ENSINO DO MUNICÍPIO DE SÃO BENTO DO SUL, SENDO NO TOTAL DO QUANTO ESTÁGIOS, DO (DOD) ESTÁGIOS DE NÍVEL MÉDIO E DO (DOR) ESTÁGIOS DE NÍVEL SUPERIOR, DE ACORDO COM A LEI Nº 11.788 DE 20 DE SETEMBRO DE 2008 E O DECRETO Nº 227 DE 17 DE FEVEREIRO DE 2009	CENTRO DE INTEGRAÇÃO DE ESTUDANTES ESTÁGIOS CN	26/01/2021	31/12/2024	Dispensa de Licitação - Lei 8.666/1993	1	2021	1.200,00	1.200,00
02	2021	Contratação de empresa para locação de 5 (cinco) impressoras/copiadoras monocromática laser com 10.000 (dez mil) páginas por mês, 120.000 (cento e vinte mil) páginas por ano). Fornecimento de papel A4, toner, assistência técnica, garantia do equipamento e reposição de peças. Das 4 empresas consultadas 2 ofertaram orçamento. Considerando o contrato passado 0,09 centavos, a redução do período PCA 4,21% (RPM aproximadamente 24% e que se paga conforme o uso considera-se justificável. Como compensação o prego da prefeitura de São Bento do Sul 189/2020 tem preço de referência 0,190 por página, porém para mais de um milhão de cópias de estimativa. Considerando valor/inúmero de impressoras está justificado	WEB SYSTEM TECNOLOGIA LTDA	26/01/2021	31/12/2024	Dispensa de Licitação - Lei 8.666/1993	2	2021	12.000,00	12.000,00
28	2021	Contratação de serviço SaaS (Software as a Service) para operacionalização da compensação financeira entre o Regime Geral de Previdência Social e os regimes próprios de previdência social dos servidores públicos da União, dos Estados, do Distrito Federal e dos Municípios, e entre os regimes próprios, na hipótese de contagem regressiva de tempo de contribuição para efeito de aposentadoria, em cumprimento ao estabelecido pelo Decreto nº 10.188 de 20 de dezembro de 2019 e Portaria/SEP/PRIME nº 15.829, de 2 de julho de 2020.	EMPRESA DE TECNOLOGIA E INFORMACOES DA PREVIDENCIA - DATAPREV S.A.	01/01/2022	31/12/2026	Inexigibilidade - Lei 8.666/1993	16	2021	14.400,00	14.400,00
10	2022	Contratação de instituição financeira devidamente registrada na Comissão de Valores Mobiliários (CVM) e autorizada pelo Banco Central do Brasil, para prestação de serviço de custódia qualificada, movimentação, liquidação, processamento e marcação a mercado ou na curva, de Títulos Públicos Federais registrados no Sistema Especial de Liquidação e de Custódia SELIC, já adquiridos, ou que vierem a ser adquiridos, pelo IPRESBS conforme condições e especificações estabelecidas no termo de referência. Lei 8666/93 Art 24 Inciso VIII	CAIXA ECONOMICA FEDERAL	02/06/2022	01/06/2024	Dispensa de Licitação - Lei 8.666/1993	4	2022	50.000,00	50.000,00
11	2022	Contratação de serviços especializados de solução de tecnologia da informação - TIC de solução única, padronizada para acesso, por meio de API, aos dados do Sistema de Informações de Registro Civil - SIRC, plataforma digital que conecta os cartórios aos ambientes de governo eletrônico do Estado Brasileiro	EMPRESA DE TECNOLOGIA E INFORMACOES DA PREVIDENCIA - DATAPREV S.A.	23/05/2022	23/05/2024	Dispensa de Licitação - Lei 8.666/1993	6	2022	2.125,92	2.125,92
013/2023	2023	CONTRATAÇÃO DE PESSOA JURÍDICA ESPECIALIZADA PARA PRESTAÇÃO DE SERVIÇO DE DISTRIBUIÇÃO ON-LINE DE CONTÉÚDOS ATRAVÉS DO PROGRAMA SÍMBOLO GESTÃO - FERRAMENTA DE GESTÃO DAS INFORMAÇÕES REFERENTES A SERVIÇOS PÚBLICOS, ATIVOS, APOSENTAÇÃO, PENSÕES E DEFERIMENTOS DO REGIME PRÓPRIO DE PREVIDÊNCIA SOCIAL - RPPS.	3IT CONSULTORIA LTDA	14/08/2023	14/08/2024	Pregão Eletrônico - Lei 14.133/2021	7	2023	22.767,60	22.767,60
015/2023	2023	Contratação de sistema para realização de licitação em meio digital, por intermédio da rede mundial de computadores, disponibilizado na modalidade Pregão Eletrônico.	EQUITEME CONSULTORIA EM SOFTWARE LTDA EPP	23/10/2023	23/10/2024	Dispensa Presencial - Lei 14.133/2021	12	2023	0,01	0,01
021	2023	CONTRATAÇÃO DE MÉDICO PERITO PREVIDENCIÁRIO PARA REALIZAÇÃO DE PERICÍCIAS E EMISSÃO DE LAUDOS TÉCNICOS, CONFORME CONDIÇÕES, QUANTIDADES E EXIGÊNCIAS ESTABELECIDAS NESTE INSTRUMENTO.	JORGE RICARDO FLORES PAQUEIRA	15/12/2023	15/12/2024	Pregão Eletrônico - Lei 14.133/2021	15	2023	106.202,00	106.202,00
09	2023	Contratação de empresa para prestação de serviço telefônico fixo, na modalidade de Voz por IP (VoIP) com abrangência para ligações limitadas sendo estas locais, interurbanas, interestaduais e de longa distância, originadas de terminais fixos na sede do IPRESBS com portabilidade numérica (47 - 36234465 e 47 - 36233187) e funcionalidade de identificador de chamadas conforme termo de referência	BRASILENETS COMERCIO ATACADISTA DE EQUIPAMENTOS DE INFORMATICA LTDA	13/02/2023	12/02/2025	Dispensa de Licitação - Lei 8.666/1993	1	2023	2.157,60	2.157,60
4	2022	A contratação de empresa especializada no gerenciamento da manutenção preditiva, preventiva e corretiva de veículos autônomos e equipamentos, incluindo pneu, óleo, lâmpadas e lavagem, no modelo de AUTOGESTÃO, através do consórcio KNCATARINA	PRIME CONSULTORIA E ASSESSORIA EMPRESARIAL LTDA	30/03/2022	31/12/2024				8.000,00	8.000,00
3	2022	Aquisição de Combustíveis, Aditivos, Lubrificantes, Filros de Óleo e Anuais de Vedação do "Bujão" do Carter, através de empresa especializada no gerenciamento do fornecimento através de cartão magnético, para uso nos veículos autônomos e equipamentos do IPRESBS. Licitação compratada realizada pelo Consórcio Interfederativo Santa Catarina - CNCTARINA, CNPJ Nº 12.075.748/001-32, Processo Administrativo Licitação Eletrônico nº 10945/2022-e, Pregão, na Forma Eletrônica nº 0044/2021, Ata de Registro de Preço consolidada ATC1458/2021	PRIME CONSULTORIA E ASSESSORIA EMPRESARIAL LTDA	16/02/2022	15/02/2025				4.000,00	4.000,00

A seguir o relatório de compras emitidas no período deste relatório. Sendo que não necessariamente todo o valor comprado foi pago. O valor efetivamente pago está descrito no relatório financeiro de despesas.

ESTE DOCUMENTO FOI ASSINADO EIM: 16/05/2024 09:58 -03:00 -03
 PARA CONFERÊNCIA DO SEU CONTEÚDO ACESSO: https://c.atende.net/p66462e06666f0
 POR CLIFFORD JELINSKY: 00424656990 - (004.246.569-90) EIM: 16/05/2024 09:58



Descrição	Total Gasto
Gás engarrafado	R\$ 115,00
Gêneros de alimentação	R\$ 1.250,66
Material de expediente	R\$ 324,00
Material de processamento de dados	R\$ 1.140,00
Material de copa e cozinha	R\$ 159,00
Material limpeza e produtos de higienização	R\$ 2.334,09
Material para manutenção de bens móveis	R\$ 136,80
Material elétrico e eletrônico	R\$ 1.204,80
Material de proteção e segurança	R\$ 103,60
Material de sinalização visual e afins	R\$ 420,00
Materiais de consumo - pagto antecipado	R\$ 200,00
Passagens para o país	R\$ 7.344,47
Manutenção e conservação equipamentos	R\$ 2.200,00
Serviços de seleção e treinamento	R\$ 0,00
Outros serviços terceiros pessoa física - pagto antecipado	R\$ 200,00
Assinatura de periódicos e anuidades	R\$ 3.138,00
Serviços técnicos profissionais	R\$ 3.793,20
Manutenção e conservação de veículos	R\$ 570,82
Manutenção e conservação de bens móveis e outras naturezas intangíveis	R\$ 295,00
Exposições, congressos e conferências	R\$ 900,00
Serviços de instalação de máquinas, equipamentos e afins	R\$ 700,00
Serviços de energia elétrica	R\$ 8.535,84
Serviços de comunicação em geral	R\$ 4.799,93
Serviços de seleção e treinamento	R\$ 9.080,00
Telefonia fixa e móvel (que não integrem pacote de comunicação de dados)	R\$ 2.160,30
Serviços de apoio ao ensino	R\$ 925,75
Seguros em geral	R\$ 2.398,47
Vale-transporte	R\$ 1.984,50
Vigilância ostensiva/monitorada	R\$ 997,43
Hospedagens	R\$ 2.800,00
Serviços bancários	R\$ 33.302,04
Outros serv. terceiros pessoa jurídica - pagamento antecipado	R\$ 600,00
Outros serviços de terceiros - pessoa jurídica	R\$ 2.900,00
Locação de equipamentos e softw ares	R\$ 11.041,28
Comunicação de dados	R\$ 1.298,52
Conteúdo de w eb	R\$ 2.090,69
Taxas	R\$ 0,00
Serviços de água e esgoto	R\$ 1.369,70
Taxas	R\$ 603,85
Combustíveis e lubrificantes automotivos	R\$ 1.906,07
Gêneros de alimentação	R\$ 459,80
Material de processamento de dados	R\$ 3.170,40
Material de limpeza e produção de higienização	R\$ 251,64
Material para manutenção de veículos	R\$ 937,10
Outros materiais de consumo	R\$ 56,00
Seguros em geral	R\$ 520,13
Aparelhos e utensílios domésticos	R\$ 1.899,99
Máquinas e equipamentos energéticos	R\$ 789,00
Equipamentos para áudio,vídeo e foto	R\$ 302,45
Máquinas, utensílios e equipamentos diversos	R\$ 1.790,00
Equipamentos de processamento de dados	R\$ 2.592,00
Mobiliário em geral	R\$ 2.614,00
Total:	R\$ 130.706,32

Fonte: Sistema Atende.Net



Canais de atendimento

Em março de 2021 o IPRESBS iniciou o uso de um software de registro de atendimentos. O Software foi desenvolvido pela área de informática do IPRESBS, e fornece dados detalhados.

O registro do atendimento se dá no momento do mesmo, onde o atendente registra o nome do solicitante e a demanda.

A seguir o resumo dos dados de atendimento de 01 de janeiro de 2023 até 31 de dezembro de 2023 que foram anotados:



Registro de Atendimentos de 01/01/2023 a 31/12/2023

Origem dos Atendimentos

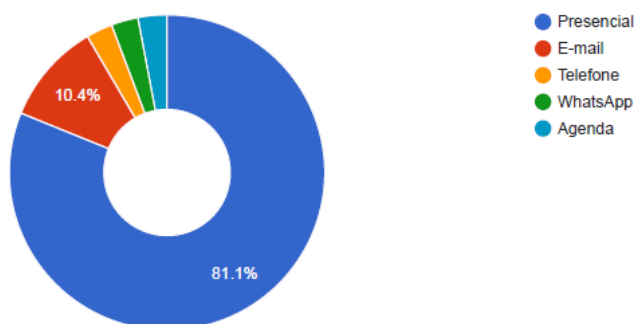

Sobre os atendimentos agendados, assim entendidos como aqueles com horário marcado, cuja origem de atendimento fica registrada como “Agenda” no relatório acima, no período de 01/01/2023 a 31/12/2023 ficaram assim distribuídos:



Agenda de Atendimentos:	440
Compareceram:	330
Faltas	14
Cancelados	10

Desta forma, é possível concluir que dos 2255 atendimentos presenciais do período analisado que compareceram (nas tabelas sendo os marcados como presenciais e agenda) os atendimentos agendados (440) representaram 19,5% dos atendimentos presenciais.

O índice de faltas (assim entendidas quem agendou, não compareceu e não avisou antes para cancelar) nos agendamentos foi de **3,1%**.

Os motivos que levaram os segurados a procurarem o IPRESBS no período analisado estão assim distribuídos:

Tipo de Atendimento	Quantidade
DIRF (informe de rendimentos)	269
Demanda Interna (de outro órgão público municipal)	7
Entrada de Aposentadoria	13
Entrega de documentos	6
Folha de pagamento	939
Informação/orientação	146
Margem consignável	4
Perícia/informação	6
Protocolo de Requerimento	7
Recadastramento	806
Outros	
Retirada de documentos	6
Simulação do Benefício	37
Solicitação de CTC	6



Ressalta-se que, mesmo registrado por exemplo como entrada de aposentadoria, não significa necessariamente que o processo de aposentadoria ingressou, apenas que o assunto do atendimento era a entrada de aposentadoria.

Percebe-se que a maior demanda é para folha de pagamento (41,6%), seguido pelo motivo de atendimento de recadastramento (anual e obrigatório aos aposentados e pensionistas durante o mês de aniversário) com (35,7%). Em terceiro lugar, solicitação de DIRF para fins de declaração de Imposto de Renda (11,9%). Em quarto lugar, informações e orientações rápidas (6,5%), tais como, mas não se limitando a: informações sobre o dia do pagamento, horários de atendimento, procedimentos, dúvidas em relação as acesso a site ou aplicativo, dentre outras.

CLIFFORD JELINSKY
Diretor-Presidente
IPRESBS

